內政部登記證警字第七〇三八號　中華郵政登記認為第一類新聞紙　廣東省政府新聞處執照特字第二八號

大光報

總社

社長：陳錫餘
總主筆：曾復明　總經理：陸鏗生
經理：王廿良　主任編輯：宋郁文

社址：廣州光復中路七六號
電話：經理室：一五七四三　編輯室：一七三六二　營業部：一一八八五

粵東分社：興寧[illegible]田路
粵北分社：連縣[illegible]頭鎮
粵南分社：信宜鎮隆墟
韶關分社：韶關民權路

今日出紙兩大張
報費零售每份國幣四十元
訂閱每月每份國幣一千二百元
外埠定戶另加郵費

中華民國二十八年七月七日創刊
新聞紙第二一二二號

上海商業儲蓄銀行廣州分行復業啓事

敝行于民國廿七年拾月由廣州撤退瞬經七載今抗戰勝利國土重光茲擇於本月廿五日在本市十三行原址復業當仍本舊時宗旨繼續爲社會服務用特登報週知尚希　賜教是幸此啓

行址十三行十八號　電話　一四二七八　一三九五一　一三三七八

營業時間：星期一至星期五　上午八時至十二時　下午一時至四時　星期六下午三時止　星期日例假休息

藍鷹餐廳敬聘麥文康律師爲常年法律顧問

事務所：太平南壹百零六二樓

廣東省政府通告

嚴威人馭字第　號　民國卅四年十月　日

查本府於民國卅四年九月一日以前所聘派支領薪津或名譽職之顧問參議諮議一律重新調整另候聘派除登本府公報外特此通告

六十二軍郭惠良啓事

凡本軍留粵歸制人員統限于十月廿九日前到長堤東亞酒店四零式號房接洽赴台此啓　電話一二三七九

重要聲明

梁碧湖代表香港軒尼道士第三百七十一號同德和記押生意全盤股東（以上稱出頂人）將該上述同德和記押之舖底裝修傢俬有照頂與香港軒尼士道第三百七十一號梁碧湖（以下稱承頂人）承受自承頂之後承頂人仍在上述地址經營該項生意所有華洋轇轕概歸出頂人理妥准于一九四五年七月三十一交易一經交易後概與承頂人無涉

出頂人梁碧湖　承頂人梁碧湖　李強可　徐劍海

梁碧湖　啓者徐劍海　李強可

一千九百四十五年十月二十三日

東莞同鄉會徵求會員啓事

同人等爲謀聯絡同鄉感情增進公衆福利組織東莞同鄉會呈奉廣州特別市黨部令准成立籌備會徵求會員原有僞東莞公會亦經奉令沒收茲定兩個月爲籌備時期凡屬同鄉請到本會及后開各代辦處登記除犯懲治漢奸條例及行爲不當者不得入會外務希踴躍加入以利進行此啓

本會會址：本市西横街木排頭三號　東莞同倫堂董事會（維新横路二號）河南：同福中路一號南華中路一六八號明倫贈醫所　西關：抗日中路民衆報社　東關小東門大方巷五號陳功傑先生　截止登記日期：十一月三十日

東莞同鄉會籌備員　袁良驊　王若周　蔡勵吾　李枚叔　葉青　羅永欽　鄧堅白　陳功傑　香棣芳　黃仲文　麥登　同啓

新兒童 半月刊

進步教育出版社　曾昭森博士主辦　黃慶雲女士主編

集國內教育與文學名家心力　最適合八至十五歲兒童閱讀

內容豐富有趣　第九卷第二期　國內版第四十四期　五彩封面　頁頁插圖

今日出版

·本期要目·

月亮的女兒　吃魚和飲血　妙兒的妙計　小毛候車記　竇梨人　雲女孩　文章健美院　黑貓　大家猜　頑童亨利　聯合國是怎樣的　這就是你底遺產了　給洋囡囡穿衣裳　好看好看　不該剝皮　參觀博物館記　水的話　雲姊姊的信箱　本刊啓事

歡迎定閱

自由定戶收一千元按期寄，照定價九折扣至收完止。本年三百元定戶停止收招，待九期送完，每優價徐款。

定戶比別人先看郵費免　本期售價每本八十元

門市部　廣州市漢民北路一百四十六號
辦事處　廣州市漢民北路三十二號
通訊處　廣州郵箱四十四號

國立第二僑民師範學校招生

（一）宗旨：本校以造就信仰三民主義之僑民教育師資爲宗旨（二）名額：高中師範一年級上新生三百名一年級下插班生五十名二年級上插班生五十名（三）投考資格：凡在已立案之初級中學畢業者得投考一年級上初中畢業及凡有高中一年級上成績報告書者得投考一年級下其兼有高中一年級全學年成績報告書者得投考二年級上無論僑生或非僑生均得投考（四）報名日期：十月廿七日起至十一月二日止（五）報名地點：西關十二甫西六號本校內（六）考試日期及地點：十一月四日開始考試地點在報名處公佈（七）待遇：供給膳宿免收學費贈發圖書畢業後由教育部派往海外從事僑民教育工作（八）簡章報名處索閱（九）臨時校址：廣州市西關叢桂路一八五號及西關十二甫西六號（原校址設在樂昌坪石武陽司）

韶關中國銀行通告

本行業經遷回韶關定於十月二十五日在原址復業照常辦理一切銀行業務特此通告

地址韶關民權路一一九號　電報掛號　六八九二

新新酒家擴充營業預告

本酒家爲適應顧客需求起見特將全部擴充重新裝修決定國曆十月卅晝日啓市諸君光顧無任歡迎

地址：漢民南路東横街口

律師謝海平代譚開悅代理人譚錦旋駁斥東方旅社司理人譚在民復業通告

據右開當事人稱本人有自置樓業一間坐落本市廣大路現列門牌十六號及十六號之一共三層前批與租客譚在民承批經已滿期多時今值抗戰勝利粵土重光本人根據批約取回管業詎料譚在民竟抗而不還且登報復業有意盤踞請律師根據批約依法向譚在民交涉將舖取回以維法益等語除去函該號限接函後七天內遷出外合代通告如右

事務分所逢源北街卅一號　電話一〇二五五

岳飛輪定期啓行

客商請搭　江門　陽江　水東　堅固　快捷

夏曆九月十五日　國曆十月二十日

江門辦事處：堤中路二一六號二樓
水東辦事處：忠良路

江南船務行謹啓

公安渡

廣州　江門　直達輪拖　實力護航　安全快捷

省開日期　鐵定十月二十八日下午三時

順搭容奇小欖江尾各埠客貨

船泊省粵海碼頭對面江堤中路

貴客付貨無任歡迎

公信船務行　地址：太平南路六十一號三樓　電話：一一六一七二

大中渡

廣州　勒流　肇慶

順搭紫坭高明　烏州河清　倫教下墟　黃連太平　勒流白坭　九江廣利　鶴山　沿途各站

鐵定國歷十月廿七日　農歷九月廿二日正午十二時啓航

安全快捷　省泊李務本堂碼頭

招呼週到　肇泊水街碼頭

華興航業行　一德西四四四號三樓　電話：一五三七四號

同發輪渡

廣州直達曲江　實力護航　安全快捷　順搭西南清遠英德貨客

定期國曆十月廿八日　農曆九月廿三日由省啓行

即日開始收貨

船泊長堤李務本堂碼頭

利群航業公司敬謹

通訊處　一德路五一三號泰豐行　電話一二二四〇號

彭利痘苗

美國細菌學碩士　彭利痘苗

總發行廣州市一德西路四五八號安亞四樓電話一七一五四

第一批新鮮牛痘苗準新歷十一月十日上市

廣中中學增設小學幼稚園招男女生

本校高初中及小學三五六年級經已在南華大道正校開課膳宿俱備茲招新生現增設分校（校址）漱珠中約七株榕禮拜堂（班級）幼稚園及小學各級（試期）十月卅日上午八時（開學）十一月一日（派程處）南華大道正校七株榕分校梁欄路嘉華銀行　校長劉年祐

南方商業專科學校附設職業訓練班招生

考試日期展至十一月四日止　報名即日起至試前一日止　附冊日期廿九日起　索閱簡章　越山中學　原在韶本校舊生

班別：財務、會計、銀行三系各二班每班五十人　地址：暫附設本市大新東路越山中學內

校長許崇清

力行中學考生注意

一、展期至本月廿七日止續在財廳前青年書店及十八甫西路四號梁贊元醫務所報名二、考試改定於本月卅日假座文德路東横街廣州大學舉行

金陵中學復學招高初中暨附小各級生

教育廳轉部立案

校址：中華中路三〇二號之一即日開始報名經於十月二日正式上課現尚有學額十月二十八日再舉行入學試驗

校董　孫科　陳立夫　鄒魯　梁寒操　蔡勁軍　錢大鈞　陳濟棠　徐景唐　高劍父　胡文燦　陳樹人　張惠長　鄒殿邦

法律學博士法學院院長陳若勳女士　國大代表法律學教育碩士校長李珮鳴

金城大學復學工商法學院各學系招生　附設計政夜班

省立執信女中繼續招生

（一）招收高初各級轉學生（甲）報名：十月十八至廿八日（乙）考試：十月卅日（丙）臨時校址：實華正中約七號（東沙路校舍布置後即遷原址）（二）舊生統於本月廿四前來校登記

校長林寶權

廣州復旦中學復校續招各級生

高中　初中　小學

（一）報名：由即日起（二）試期：本月廿八日（三）臨時校址：西關多寶路一六二號（四）簡章備索

私立嶺南大學同學總會通告

第一號

本會復員辦事處設本市一德西路青年會二樓凡我同學返穗希即到會登記爲荷

會長胡繼賢　副會長司徒衛

華南體育學校招男女生

報名閱章：（一）中華南路佳盛（二）十八甫北正大行

體育訓練班　童軍教練員訓練班　體育本科　圖工　音樂　體育　初中一年級

考試地點：大新東路越山中學

校長陳策

廣東省銀行通告回市鋪屋業主注意

凡有鋪屋在本市前被僞民業會代管收租或由僞廣東省銀行代管租務者希各業主於十月廿二日起至十一月五日止携同各該鋪屋契証（應各備影片一份）到本行信託部驗明登記以便呈請政府核准交回管業

總行信託部地址西濠口

勝信字第一五九號

租舖聲明

本號現與余將殿業權代理人劉大眼全權代理人劉大眼稍受吉舖一間（即原日永生興生魚欄地址）坐落本市太平分局轄內興隆路門牌第八號訂明批扣兩年訂期如該舖有華洋轇轕概由[illegible]與租受人無涉特此鄭重聲明

興隆路萬安隆欄司理人張泉啓

律師包天放代利興和汽船船東何志卿公告

茲據利興和汽輪船東何志卿稱查利興和汽船前租與四海航業行拖帶行走市橋肇慶海寧渡于國歷十月九號晚航經三水南海縣屬交界白坭沙地方被水雷炸沉除呈報航政局登記備案外倘有侵害該汽船及船東權益者請代登報聲明依法保障等語合代公告如上

律師梁錫鴻代新粵船務行買汽船聲明

茲據新粵船務行到稱本行憑中買受永樂堂自置富安汽船一艘機爐等件俱全定期十月廿六日交易倘有轇轕請於交易前與賣主永樂堂理妥一經交易概與買主無涉請代聲明等情合代聲明如右

事務所：西門外西濠分局側將軍里十六號

陳書策律師受任市橋聯生祥常年法律顧問並代租舖通告

現據聯生祥司理到稱現租受市橋海傍路原日勝利隆舖位全間經營穀米雜貨准於本月廿八日開業如有勝利隆糾轕未清請於廿八日前理妥一經開業與本號無涉等情前來合代通告

本律師現受任市橋聯生祥聘為常年法律顧問嗣後如有侵害該號一切法益者本律師當依法負保障之責此告

事務所：現遷長堤一九一號電話：壹弍伍捌弍號（即七妙齋對面）

律師陳書策代許義德堂買屋聲明

據稱憑中買受本市東堤分局段內賢水坊第十八號門牌吉屋乙間深闊照土地登記圖為準現已交帖交定准於十一月十四日交易如有糾轕未清請於期前向賣主理妥一經交易與買主無涉等情前來除標貼外合代聲明如右

事務所：現遷長堤一九壹號二樓　電話：一二五八二

鄧冠雄律師受任三園街一號清記公司常年法律顧問

如有侵害該公司名譽信用財產及一切法益者當依法盡保障之責

事務所一德西路四九五號二樓電話一五〇七五

律師董漱石歐陽梅受任天蘭居暨司理蔣漳虎為常年法律顧問公告

本律師受任本市大新路三七七號天蘭居暨司理蔣漳虎君聘為常年法律顧問嗣後如有侵害其信用營業權利及一切法益者本律師當依法負保障之責此佈

事務所長堤海珠戲院右鄰電話壹一三〇七

律師潘敬祐潘伯堪受任

中山縣大崗市廣源號植錦泉君
潭洲市廣益糖廠馮宣武君
潭洲市平安米店馮宣武君
順德縣容奇廣積油店

聘請為常年法律顧問如有侵害上開各店號等信譽及一切法益者本律師依法負保障之責此佈

事務所大新路二七一號高第西約口復興建築公司內

律師丘昭文代素紋堂買屋聲明

茲據素紋堂代表到稱買受梁昌盛梁保鑑坐落本市靖海分局段畔街廿四里第九號住屋一間深闊照登記圖則經立帖交定訂期十一月四號吉屋交易後有典按及一切華洋債務關係請先期向舊業主理明交易與新買主無涉等語特此代啓

事務所：昌興街卅一號二樓

律師黃倬掌受任大新中路第一百八十號植生建築公司常年法律顧問

如有侵害該公司名譽信用營業等一切法益者本律師當依法負保障之責

事務所：大新中路一百七十八號二樓

律師黃倬掌代劉漢星堂買屋聲明

據稱憑中買受廣福堂（前向單源東買入）吉屋一間坐落東堤分局段內大塘街第叁號門牌上蓋連地深闊四至照登記圖為準已經落定立帖准期本年十一月廿日交易如有來歷不明任何華洋轇轕未清請向賣主廣福堂理妥一經交易概與買主無涉除標貼外請代登報通告

黃律師事務所：大新中路一七八號二樓　電話：一四三〇九號

律師黃倬掌回市復業代聯益堂買業聲明

據上開當事人稱茲憑中買受廣州市原長壽分局現太平分局段內上九路第十四號立軒堂頭輪備舖業壹間面積四至照原日登記圖証準于十月廿八日交易請代登報聲明如有典押成一切權利華洋轇轕事項務須于交易期前向原業主理妥一經交易概與本堂無涉等語查屬合法除標貼外合代聲明如右

事務所大新路第一七八號二樓電話一四三〇九

律師伍暖森代伍尚端「為海珠北路二十四號舖業」再鄭重聲明

據稱林勳曾認係海珠北路廿四號業主經於本月六日登大光報駁斥並着携備契証到廣大路律師事務所核對詎林勳逾期絕無契証提出近又委託余泰華律師代登聲明謂為遺失契証前後異詞殊屬矛盾查不動產所有權證據充分一切問題應依法解決不容空言告爭請代再為鄭重聲明免混觀聽等語特為聲明如右

事務所：廣大路十七號之一二樓

律師伍暖森代陳五豐堂陳典祺陳典礽買受陳福興堂陳大鳳屋業通告

現據陳五豐堂陳典祺陳典礽稱憑中陳大鳳介紹與台山縣都斛豐江村陳福興堂陳大鳳買受廣州市東山分局轄內啓明三馬路門牌第三號三層洋樓屋一間上蓋連地深闊照廣州市政府土地局登記証經於立帖交定後登台山大同報聲明並於十月十三日即農曆九月初八日立契交易清楚請在本市再登報鄭重聲明等情合代為登報通告如右

事務所：廣大路十七號之一二樓　電話：一七四二六

律師葉仲暉　會計師陳寶書　受任羅宏業堂羅俠蘊女士常年法律會計顧問公告

如有侵害上開當事人等名譽信用財產及其他一切法益本律師會計師負依法保障之責

所址：新設興賢坊廿一號　電話：一四一〇五

律師朱安瀾復業代胡興仁堂買屋通告

據稱憑中買受合成堂王沛然無批期屋一間坐落五桂北十三號十五號所有上蓋連地四圍牆壁俱全經交定訂期本年十一月十弍日交易該屋如有爭認異議各種轇轕請交易期前聲明向賣主理妥交易後與買主無涉除標貼外請代登報聲明

朱律師事務所：光復北路廿五號　通訊處：吉星一巷瑞記庄

律師朱安瀾復業代郭裔昌遺失舖業登記確定證明

據稱本人有舖一間坐落西來初地三十三號（原日西來初地廿九號）經（民國十二年）聲請書第六六七四號張因事遺失現尋不獲除領有承投執照管業外特請代登報聲明該失証作廢別人執得概作無效等語

朱律師事務所：光復北路廿五號　通訊處：吉星一巷瑞記庄

律師朱安瀾復業代易合和堂聲明業權

據稱本堂前憑中向郭裔昌代表人范兆琼買受本市長壽分局段內西來初地廿九號（原日西來初地三十三號）舖業一間經交易清楚當時賣主經將該舖管業執照（原日西來初地廿九號）暨登記圖並書立定約斷賣契交給管業存據該業登記確定証遺失亦經批明定約併除代遵章補領及由本堂業外特請貴律師代為聲明業權以明真相而維法益等情合代聲明如右

朱律師事務所光復北路二十五號　通訊處長樂路文盛平號

律師朱安瀾復業代李守聲明遺失屋業契證

據稱本人有屋一間坐落西關星巷第六號該屋紅契登記證及圖章均因事失去現無法尋回除遵章具呈官廳補印外特請貴律師即代登報聲明該遺失之契證作廢別人拾得概屬廢紙等云

朱律師事務所光復北路二十五號　通訊處德星路萬記號

律師錢銳鏞代悅昌和恒記催告業主張裕交還舖業暨貨物傢俬聲明

催告本市泰康路現編二十七號門牌舖業主張裕交還舖業暨貨物傢俬聲明　前因倭寇陷粵本號暫停營業茲值國土重光回市復業詎該舖業主另將別人原在舖內貨物及傢俬什物未知移置何處經託貴律師函催業主仍未履行請再登報聲明限該舖業主張裕由登報日起十天內將上開舖房暨貨物傢具等交還本號收管倘逾限不交還上開舖房及貨物傢具有案迄今久該依法訴究等詞合代聲明

事務所：一德西路四七三號　電話一四二六三　漢民北路二號二樓　電話一五〇〇六

律師梁宗武潘鐵代新會縣沙冲鄉劉安和堂失契聲明

據稱本堂於民國三十二年十一月八日憑中李學所有坐落廣州市東山區保樂路第三號坐東北向西南之上蓋連地二層洋樓一座面積九井十九方尺六十九方寸事前經登報標貼聲明無人異議乃在本縣沙涌鄉公所立契交易並由該鄉鄉長李學韶作證時本堂將紅契登記証等貼交收執管業有據詎本年七月八日本縣淪陷時該樓被搶掠并將該樓之上手紅契登記証等撿去除報請新會縣第一區署存案外請代登報聲明如有執得該樓之上手紅契登記証等概屬無效等語合代聲明如右

梁律師臨時事務所：故衣街仁信藥房　電話：一三六〇四
潘律師臨時事務所：豐欄路六十八號　電話：一六〇七六

律師馮廷琛代協德堂梁少芳置業通告

據稱現與馮玉蘭等買受林於民國十一年十月四日與合成公司訂立契約買本市現東堤分局轄內里仁坊友竹居門牌第一號及第三號屋業兩間經交定准本年國曆十一月一日立契交易如有一切轇轕請於期前向賣主理妥交易後概與買主無涉請代聲明等情合代通告

律師梁宗武潘鐵代健耀堂買舖聲明

據健耀堂到稱憑中買受曾毓業經業一間坐落本市漢民分局高第路七十五號上蓋連地四至照登記圖証為據並無舖底頂手經於本月二十一日交定準期本年十一月五日立契交易如有任何轇轕希於交易前與賣主理妥一經交易即與買主無涉請代為聲明等語查屬實依法特為聲明如右

梁律師臨時事務所：故衣街仁信藥房電話一三六〇四
潘律師臨時事務所：豐欄路六十八號電話：一六〇七六

律師朱安瀾

代謝世德堂謝寶湖對舊舖客合興和海味號龍植三訴請確認租賃關係消滅通告據稱承祖遺舖一間坐落一德路三百八十一號舊舖客合興和批期早經屆滿閉歇欠租拋棄離舖日久經本業主於國土重光九月十二日依法行使業權收回管業詎該舊舖客竟敢砌詞來函無理希望復舖殊屬不合已經本業主偽業權確保起見於本月廿五具狀廣州地方法院訴請其租賃關係消滅以免侵權在案除標貼外為特到請貴律師即代登報通告以明真相而正視聽等情前來合代登報

朱律師事務所光復北路廿五號

遺失聲明

本人于由江淪陷時遺失中國農民銀行第三〇一五號存摺印鑑一枚特此聲明作廢　許濟啓

買屋聲明

本堂憑中買受三合堂前向何雁洲買入何福所有屋業一間坐落德宣分局惠愛中路黃鶯巷八號（舊門牌十號）上蓋連地照登記圖証為據經交定標帖准期本年十一月二日交易如有任何轇轕希即與賣主理妥交易後概與本堂無涉特此聲明　昌澤堂啓

買舖

業盛堂憑中買受許柏燊自置在寶華各廳十二號吉舖一間又雷厚德堂憑中買受劉成就堂劉羅氏自置太平分局沙涌二十六號吉舖一間該兩舖訂買上蓋連地四圍牆壁櫥格樓閣等俱全深闊照登記圖經交定標貼準國曆十一月四日立契交易如有華洋轇轕典按手續未清等情須于期前向賣主理妥一經交易概與本堂無涉

買樓

本堂憑中買受曾武城全權代表人曾江氏曾梅氏自置洋樓一間坐落東堤分局段內（前賢思分局）槐花前門牌第二號之二所有上蓋連地俱全訂期本年十一月二十日交易如與其有業權關係及任何轇轕等情希速向賣主理妥一經交易概與本堂無涉除標貼外特聲明　福利堂啓

頂舖聲明

本堂頂受本市一德中路三〇七號南興行舖位及全盤傢俬什物准國曆十月二十八日交易如有華洋轇轕未清及債項担保等情請于期前與該行理妥交易後概與本堂無涉以後用南興隆名義營業特此登報聲明　隆記堂啓

買地

本堂憑中買受鏡泉堂周玉書前向合衆公司買入吉地坐落廣州市逢源分局段內荔華街即原日昌華大街外自編肆拾伍號之九門牌吉地一段深闊四至照登記圖証為據經交定標貼準期國曆拾壹月叁日交易如有按揭債項華洋轇轕等情期前請速向賣主理妥自交易後概與本堂無涉特此聲明　太平堂謹啓

結束聲明

茲因各股東志圖別業經于本年八月廿五日結束全盤生意所有傢俬鋪底等物經當衆投各項數目及來往亦已清算完畢各股東所佔股份及投成各項傢俬款項均經分派交還清楚前發出股份收條及借揭條字亦經交還清楚倘有遺漏借揭條字及股份收條尚未繳消者日後檢出概作無效特此聲明　東堤聯昌米行啓

尋女

順德張心吾兄秀月妹現在何處見報請即到惠福路黃木翔醫局處便知　母妹省址如有友知他們下落者亦煩示知為感　張鳳英　十月十五日

律師區子沅代恒記堂區明對新粵船務行聲明

據稱本堂有自置富安輪船一艘歷向航行各地迨事變後在偽政府時代因被日寇追索迫將該船鑿沉於河免資敵用並無與永樂堂至本年元二月間雖經一度為偽軍官鍾龍堂與偽順德縣十區長所威脅定買此係不合法之買賣且其買時亦未依約按當時米價比算交足船價致令本堂大受虧損尤為不合現值國土重光正擬向法律求正當解決詎近閱報載有律師梁錫鴻代新粵船務行與永樂堂定買富安輪船之聲明殊堪詫異應請代函致梁律師俾轉知新粵船務行對於富安輪船之轇轕須候依法解決並祈代登報聲明以彰正義等情除代函梁律師外合代登報聲明

事務所廣州市光孝路七十五號及七十七號

律師蔡樞陳榮燊受任國華織染股份有限公司常年法律顧問

該公司一切法益本律師依法保障之

事務所六二三路十六號　電話一一八八八

律師梁宗武代太平南路第壹弍叁號萬國藥房籌備復業公告

據該號當事人到稱本市太平南路一二三號業上蓋全間係由本號於民國二十一年間墊款建築經營西藥生意向安無異迨廣州淪陷本店被敵人西村洋行谷岡洋佑強佔掠劫一空無法營業現抗戰勝利國土重光經本店員回市籌備復業在籌備復業期間該業主黃聯慶堂黃紹業所有關於該舖之一切行為在未得本號同意以前均屬無效等語查屬實情合代公告如右

梁律師事務所：十三行故衣街仁信藥房　電話：一三六〇四

律師李勳（枚叔）受任大達行湘粵煤斤代理商常年法律顧問

本行敬聘律師潘敬祐　會計師李兆福為常年法律會計顧問

潘律師事務所　寶華卡四十號
李會計師事務所　六二三路二三四號裕泰隆內　電話一七三七九

事務所一德路四五一號一德行二樓電話一五一〇〇
大達行六二三路一七二號電話一一〇五五

律師李業文代趙德堂聲明業權

據稱前憑中買受陳鄭氏陳湘霖母子所有坐落本市長塘街祥福巷第二號上蓋連地面積均照契證屋業一間經於二十三年六月十六日立契交易清楚管業有據現值抗戰勝利粵土重光為保障權益起見請代再次聲明業權等情合代聲明如右

事務所：第十甫寶華路七號三樓電話一二六七四

律師李業文代德厚堂聲明業權

據稱本堂前憑中買受源興堂大石前賢入正義堂黃李氏繼承人黃學福本市惠愛東路第三百零七號無號舖底上蓋連地一間經於卅二年九月三日立契交易清楚管業有據現值抗戰勝利粵土重光為保障權益起見請代再次聲明業權等情合代聲明如右

事務所：第十甫寶華路七號三樓電話一二六七四

遺失聲明

本人於民國卅三年四月十九日存入津滬農民銀行支票部乙本及劍銘印鑑圖章一個目號數第廿一號人於津滬疏散時忽作遺失除向該行註銷外特登報聲明作廢　劉銘劍啓

遺失圖章聲明

鄙人於日前來省途中遺失木質隨圓形楷書刻「李存廷」圖章壹枚今後改用木質長方形楷書圖章特此登報聲明遺失作廢　李存廷啓

買屋聲明

本堂憑中買受李餘慶堂全權代理人李照所有坐落惠分局轄內大德路三六三號（原日德興里門牌第三十二號新十八號）上蓋連地深闊如登記圖經交定立帖定期十一月五日立契交易如有典按及華洋轇轕未清者請於期前與賣主理妥一經交易概與本堂無涉除標貼外特登報聲明　楊以康堂啓

遺失契證聲明

本人自置坐落本市（原日長壽里廿號）現編德星路十六號門牌舖業乙間經稅紅契臣字第一三號登記証第一〇六四號各一紙於廣州淪陷時遺失除呈請補發外特聲明作廢　周堂敬啓

催業主收租

本號前與何德昌堂承租本市海珠南路九十七號舖壹間歷由貴堂持租部到本號按月將租項清收今經有年餘之久因何未見到本號收取租項經租項逐月備便見字隨時持該租部請來收租可也　德發啓

遺失聲明

本堂自置吉樓一連兩間坐落本市德宣區惠吉西路十二號十四號因廣州淪陷致遺失該業之紅契土地登記確定圖章等件特此登報聲明作廢凡於遺失期內該業之任何買賣或按揭等情本人絕對否認除呈請政府補領紅契登記証件等外特此鄭重聲明　趙萬安堂啓

訪戚瑞灶

聞兄已來省弟住長堤大馬路三百號華聯行內請來一敘　戚瑞廣白

買屋

本堂憑中買受黃厚德堂自置吉屋壹間在廣州市逢源分局段內耀華北街七十八號上蓋連地面積照登記圖証經交定立帖准期國曆拾月卅日立契交易如有轇轕請現前向賣主理妥交易後概與本堂無涉　高懷仁堂

買屋聲明

本堂憑中買受合作堂代表人黃炳森自置吉屋一間坐落本市西禪分局段內東勝街現編門牌拾弍號所有上蓋連地四圍牆壁間格俱全面積照土地局登記証為準訂明國曆十一月五日交易清楚該屋如有來歷不明按揭債務及一切華洋轇轕等情請在交易前與賣主理妥一經交易後概與本堂無涉除標貼外登報聲明　李信誠堂謹啓

請高英先生收租

本人前租貴業主下九路第一百三十七號之舖現尚未見到來收租剋將一貯款以待即到來收取否則決不負所欠之責特此聲明　葉天如啓

買舖

本堂憑中買受守和堂吳燃杭前向架恕與羅崇基買入吉舖弍間坐落長壽分局段內担貴巷第七號第九號門牌上蓋連地深闊照登記圖經交定立帖准國曆十一月三日交易如有任何轇轕等情速向賣主理妥交易後概與本堂無涉　海發堂啓

買地聲明

本人憑中買受德和堂謝淑貞名下自置東山分局大東門外揚山馬鞍崗街自編甲段吉地一幅計面積拾八井四十四方呎四十三方寸均照土地登記確定証圖為據經立帖交定準期國曆卅四年十一月十日交易如有來歷不明任何轇轕期前請向賣主理妥交易後概與本人無涉　劉資榮啓

立本堂重要聲明

本堂憑中買受鄧厚德堂自置吉舖一間坐落廣東省南海縣一區沙頭墟三達街門牌十二號現即穗豐米號舖位業經交定立帖准期國曆十一月上旬交易如有担保按揭及其他轇轕情事請即向賣主理妥一經交易概與本堂無涉特此聲明　立本堂啓

換艇聲明

茲因陳乃與本人各將自置之艇不甚適用故雙方願將自置之艇永遠更換并另由本人補回艇價與陳乃訂明于本年十一月卅號交易自交易後永遠不得追究及反悔如陳乃自置之艇有來歷不明概與本人無涉特此聲明　梁杞啓

買舖聲明

本堂憑中買受王藝文先父自置遺下經分名份吉舖一間上蓋連地棧櫃俱全坐落清遠城下廓豐華街三百二十八號經定立帖於本年農曆九月式十九日立契交易如該舖日前有華洋轇轕等情未清者請於期前向業主理妥一經交易概與買主無涉　陸遠堂告

台灣舉行受降典禮

日本空軍昨日已全被繳械

國軍二十萬餘衆空運至北平

【本報昨晚特接重慶廣播】台灣日本空軍，昨日已全被國軍繳械。同日有第一張報紙新生報出版，是日出紙十八萬份，即時售清。

【台北廿四日中央社駐台特派員葉明勳電】今日下午一時五十分，台省行政長官陳儀上將，陸軍總參議部毓琇，台灣美軍聯絡司令官顧德理上校，工礦處長包可永等十餘人，由滬飛抵此間。飛機降落松山機場後，省黨部主任委員李翼中，前進所主任葛敬恩，總部參謀長柯遠芬，七十軍長陳孔達，海軍第二艦隊司令李世甲，空軍第一路司令官張廷孟，外交部駐台特派員黃朝琴，憲兵團團長高維民，總部美軍聯絡組參謀長貝格上校，及台民代表林獻堂等，即趨前歡迎。日方總督府及陸海空軍高級人員及參謀總長諫山中將等二十餘人，由總督兼日本第十方面軍司令官安藤利吉大將率領，在距離飛機約一百步所在，列隊歡迎。陳長官下機後，即檢閱儀仗隊，并與各方歡迎代表頻頻點首答謝。安藤利吉大將於長官下機奏樂時，臉黨慘白色，並於長官見禮後，即行低頭。長官在機場休息所後，即向台胞廣播稱：本人來台非爲做官，而欲爲台胞謀福利。廣播畢，即驅車往公署。沿途學生與台胞不下數萬人，整隊持旗歡迎。至公署略事休息後，即首先接見記者，并宣佈明日上午九時舉行受降典禮，至於接收原則，長官希望以使（一）工商業不中停。（二）行政不中斷，及（三）學校不停課爲原則。據悉：全省台胞每家每戶，定今晚舉行家祭，慶祝台灣光復。

【台北廿五日中央社電】台灣省前進指揮所，於今日奉陳長官命，正式撤銷。

【台北廿五日中央社電】今日上午受降典禮完畢後，陳儀長官在公署接見美總統私人代表洛克等四人商談有關台灣經濟建設各問題，洛克等預定廿七日飛渝向　蔣主席報告一切。

【上海廿六日美國新聞處電】第十航空隊司令赫思巴格爾少將今日宣稱：第四四三軍運飛機隊九日內自漢口將中國第九十二軍運往北平之人數爲二萬七千八人，創一新紀錄。當軍隊抵達北平時，彼等乘坐日本汽車在城內遊行，數千狂喜之中國人擁塞街道。佔領軍之兵營分佈城內各戰界據點以至在故宮內。機身塗上駱駝表示「駝峯」之意之——四大運輸機，每日出動一百架，平均載運全副武裝之軍隊三千人，飛過高低不平地區之上空凡六百里，中途無足以降落之機場。北平機場臨時裝置有一與美國汽油站相同之唧筒添油機，飛機即在此地補充燃料。各乘機之軍人下機後，飛機即駛到用人力之抽油機前補充燃料，五十分鐘即完畢工作。戰鬥指揮聯絡部在漢口指揮軍隊上機，午夜後不久即行開機，直至天明時最後一機飛出然後止。三星期前第四四三隊運輸機載運新六軍三萬三千人前往南京獲得優異之獎狀。彼等之任務已告完成，現正待命返美。

蘇報指斥日本 違背投降條件

麥帥沒收世界各日使館財產 近衛擬以平民資格繼續活動

【本報昨晚特接舊金山廣播】麥帥於二十五日下令，沒收日本在國外外交部及使館人員之財產，並召回日本在中立國之外交人員及領事云。

【本報昨晚特接雪梨廣播】盟方昨日正式發出命令四項與日本報社：（一）供給正確消息與日本民衆；（二）佈導切實之盟方軍事政治設施；（三）轉達盟國命令與日本民衆；（四）使日本人民思想自由。

【莫斯科廿五日美國新聞處電】據合衆社記者消息：蘇軍機關報「紅星報」今日發表意見稱：日本執政方面不願意履行波茨坦條件所訂之懲罰戰爭罪犯，使國家變爲民主化，剷除專橫及強暴之現有政體之條文。該報又檢討現時日本各大臣之過去履歷謂：彼等皆與戰前工業及軍事機構有關，並非表示與舊政體有何不同。該報又斥責日本當局不以速釋放政治犯，並僞造証據，使彼等變爲普通之囚犯。關于解散黑龍會事，該報証明日本當局不獨不合作而且阻碍盟方拘捕法西斯殺人犯及其黨羽，其中有許多係著名之大臣及將領。

【東京廿五日中央社電】麥克阿瑟總部今日命令沒收日本在世界各地使領館之所有財產，實際切斷日本與會與其保持外交接觸各外國政府之一切關係。此舉乃由華府參謀長聯席首會議建議者。令日本廿五日起駐于中立國家之全部外交及領事代表，停止與各外國政府之一切關係，但例行公事，不在此限。

【東京廿五日中央社路透電】據日方通訊社訊：日政府計劃設立一信託公司，以接收已解散各大工商金融獨佔企業股資，惟麥克阿瑟元帥總部，業予駁斥。總部認爲日方之計劃，係獨立之營業機構，故與美政府洽商後，即予駁斥。日政府現又擬提出另一計劃，成立一種非商業性之信託組織。

【東京二十五日美新聞處電】據同盟社今日報告：近衛公爵擬放棄公爵銜及一切爵位，並擔負其所應負之全部責任。惟近衛業已同意內大臣木戶幸一之請求，在其於本年十一月內完成其本人所應擔負之重草憲法之責任以前，繼續保持其爵位，據合衆社訊：近衛之友人稱：近衛擬以平民之資格繼續政治活動，因其明望渠可歸其他重臣作一榜樣，俾得加速日本之民主化。近衛爲一九四一年十月卸職之日本首相。渠係僅次於皇室之「藤原家」之裔。渠係最近辭去之東久邇內閣閣員。同時據國際新聞社訊：東京「讀賣報知」新聞職員，迫各該報高級職員辭職一事已獲成功，並已取得報紙相當大的篇幅，撰刊激烈之社論，攻擊該報之社長及其他重要職員。該社長正力松太郎，昨曾拒絕職員對發表社論之要求。據國際新聞社稱：正力松太郎今晨在其所擁有之報紙上發現一社論稱：「正力社長竟妄稱戰時政策之責任非高級人員單獨應負之責任，而係本報全體同人所應負者。」社論要求將負有戰爭責任之人員全部清除，所憑藉之機構及制度，務須經徹底之改造。據國際新聞社今日報告：被佔領之日本之新發展如下：旭日工業社之社長小田萬藏宣稱：出口生絲以償付自他國輸入之重要物資之計劃經已完成。小田繼稱：惟因人造絲競爭之故，生絲輸出之希望不大。日本長野地方之農民，生業工人，青年及共產黨已組成「民衆陣線」。北海道地方六百日本煤礦礦工，受中國及朝鮮籍礦工之領導進行罷工。此爲十年來日本工人以罷工爲手段要求較多工資及增加糧食配分之第一次。

日五萬噸船隻 一部移交中國

【本報昨晚特接雪梨廣播】日本爲賠償戰爭損失，已同意將一部份五萬噸以上之船隻，交與中國。至其國內工廠，則由美國接收，並切實將一切軍用生產機構取消。

教育學術團體 二屆代表會議

【重慶二十六日中央社電】教育學術團體聯合會，二十六日正午于教育部會議室召開第二屆各團體會員代表會議，及理監事會議，到該會十四團體代表張伯苓，朱經農等二十餘人，當經選出理事二十五人，監事七人，并公推張伯苓（象理事長），常道直（象總幹事），郝更生，李清悚，馬客談爲常務理事，黃炎培，朱經農，李蒸爲常務監事。會後各常務理事會計議該會今後工作計劃等事項。

重建菲律賓

杜魯門提供具體計劃 美將承認委國新政體

【本報昨晚特接三藩市廣播】杜魯門總統昨日向國會提供重建菲律賓之具體計劃。

【華盛頓中央社廿五日專電】杜魯門今於記者招待會上提出下列各事：（一）對菲援助事業有發展，待菲總統奧斯敏納返馬尼剌後當繼續進行洽商。（二）美總統之旗幟將更換，原爲鷹爲與箭頭以象徵戰爭，現修改爲鷹爲與樹枝，以象徵和平。（三）關於控制原子彈事，日後將發表聲明。（四）關於美蘇關係一點，未續獲史達林之表示。（五）任命前對外經濟處處長克羅萊爲進出口銀行當事會董事一事，尚在考慮中。又今日下午奧斯敏納與美駐菲高級專員麥克納脫與杜魯門作五十分鐘之會談，內容不悉。

【紐約二十五日中央社專電】阿根廷之「巨擘」裴倫被迫退休後，乃使美國方面處於左右爲難之地位。美對阿根廷現勢各種途徑有：（甲）採取外交或軍事上之干涉政策。（乙）予以經濟上之制裁。（丙）援用放任不干涉之政策，然據悉：美當局不擬採取上列各項政策，因難於實施。美國刻擬聽憑阿國人民自行訂民主救國之方針，此外，美對委內瑞拉之革命，認爲較前更見差强人意，因委國革命者之自由意向，漸見顯著，以是美國有承認委內瑞拉新政體之可能。

二批黃金運滬

【本報昨晚特接新德里廣播】頃再有第二批價值六百萬美元之黃金，運抵上海。據聞尚有二批在途中運送來華。

警告共黨

有攻擊正式國軍者 將受法庭審判

【本報昨晚特接重慶廣播】中央當局，向共產黨首領提出聲明謂：如共產黨軍隊有攻擊中國正式軍隊者，將受法庭審判。

收換僞幣

決定下月開始 按月分配并無限額

【上海廿四日中央社電】中央銀行廿四日發表公告：依照財政部規定之收換僞中央儲備銀行鈔票辦法，及收換細則，定於十一月一日起開始收換。其辦法如次：（一）收換僞中儲券，爲避免擁擠及暫時應付困難起見，自卅四年十一月一日開始收換日起，第一個月先兌一千元以上之券，第二個月加兌五百、二百、一百元券三種，第三個月加兌十元、五元券兩種，第四個月加兌一元券及輔幣券。（二）收換數額，以每人每次以國幣十元爲最低限額，國幣五萬元爲最高限額，如遇擁擠，得編號挨次收換之。（三）蘇浙皖省內之中國、交通、中國農民三銀行、中央信託局、郵政儲金滙業局、市銀行、省銀行或地方銀行，及四明、中國通商、中國實業、中國國貨等四銀行，並各稅收機關、均由本行委爲代理收換機關。如當地無上述各行局者，由郵滙局委託各地郵局收換。又據中央銀行發言人稱：此種收換辦法，實爲避免擁擠起見，因恐人民誤信流言，以收換額有限，唯恐後至者不能兌換，致爭先恐後，擁擠不堪，反足影響人心，故將收換僞券數額，按月分配，諒至於最後一天請求收換者，仍不至向隅。深望民衆安心可也。又訊：中央銀行及各代理收換機關人員，不得私自接受委託代人兌換。

令日本抵債

參政員建議 財長報告財政改革計劃

【重慶二十六日中央社電】參政會駐會委會二十六日上午九時舉行第八次會議，由張伯苓主席，俞部長鴻鈞報告政府收復區財政情形，據稱：戰事結束，由戰時步入平時之過渡期間，經濟體制變甚劇，最近各地收復區之敵僞財政之金融機構，使之迅速進行接收，消減，并按照計劃，另行布置。財政方面，中央在收復區普遍推行減免賦稅之政策，除田賦明令免除一年外，其他中央各稅亦分別配予寬免。金融方面：如供應收復區鈔券，處理僞鈔等工作，亦在積極辦理。關于僞幣發行總額實況，簡而言之，僞幣原爲敵僞政治勢力下之產物，其準備金制度並不嚴格執行，自始原係濫發無度之損害，其對中國人民所受之損害，將來應由日政府負責賠償，最近公布之法幣與僞中儲券收換之比率，應根據國幣發行總額準備金狀況，及其流通情形，慎重核定。至法幣比率實施之折合率，不久亦可公布，以京滬區財政金融經濟亟待解決之問題，如物價工潮與煤荒，當局已注意辦理，至如何安定後方金融，與救濟工商業等工作，財部未嘗稍懈。自日本投降後後方百貨，黃金外滙，皆趨下跌，市面混亂，銀根奇緊，部方曾將重慶聯合準備庫公庫証綜增至二十億元，並又核定黃金押借及由四行兩局分別辦理貴金及存單證實。同時爲救濟後方工業，將工貸總額定爲五十億元，由各行局貸放，使面臨崩潰之工商業，得以轉危爲安。關於最近國庫收支情形，兩月來國庫支出之款，多爲配合各部門復員之需要，預測下半年度收支，將有巨額，但俟復員告成，生產繁榮，財政必有出路，今後財政計劃之改革，將置重點于：（一）平衡國庫收支，（二）調整財政系統，（三）改進賦稅制度，（四）整理內外債，（五）穩定幣值，（六）健全金融機構等工作，以奠定堅强之財政金融基礎。報告畢，參政員武肇煦等紛提出詢問與建議，其內容要點：（一）關於現任鹽政局長繆秋杰，前在鹽務總局長任內時，張參政員曾於參政會第三屆第二次大會中提出改革鹽務積弊，以維國幣而利民生一案，當經決議，本案通過，送請政府查明辦理。今繆氏復被任用，應請政府明白宣示再任用之理由。（二）財部在收復區處理敵僞金融機構時，對僞中國聯合準備銀行，亦曾注意否？（三）生產必要資金，財部應放寬貸放。（四）目前僞中儲券與法幣之折合率，影響收復區人民生活至鉅，財部有無補救辦法。（五）僞幣發行數字甚大，我國應迅速令日本抵償等各項詢問，均經俞部長答復，嗣並通過提案散會。

馬來工人示威 佔領英外事館

【本報昨晚特接仰光廣播】馬來亞工人，今日舉行巡行示威運動，請求工作及糧食，並佔領英國外事館，以爲要脅，現印度軍隊正從事懾服工作，但彼等受命，不准開鎗。

【新加坡二十五日中央社美新聞處電】新加坡勞工團體代表六萬人，已正式組織新加坡總工會，運輸工人仍繼續罷工，要求增加工資，對政府職工發給三個月勝利獎金及救濟以前停職之職工，船塢工人，亦仍在罷工中。

盟軍佔領 開始泗水

【巴達維亞廿六日美國新聞處電】合衆社電：盟軍今晨已佔領泗水。原稱：盟軍佔領後開始有雷霆式戰鬥機十六架降落金馬惹蘭機場，作一試驗性之飛行。同時據稱，自三寶壟方面抵進之英軍，已到達馬吉冷，該地已豎起英國國旗。另支英軍正向中爪哇之奧加蘭及邦古比魯突進。合衆社稱：萬隆之印度尼西亞國民軍正執行恐怖性之襲擊。合衆社稱：各方企待對昨晚獨立黨領袖蘇加爾諾演詞之反響。按蘇加爾諾稱：彼之「共和國」擬請美國出面調停。

香港政府 公告兩事

【香港二十四日中央社電】港政府頃公告：（一）港政府存貨，貨主可自敵產保管官申請，派員會同前往貨倉檢查，至已失貨物之賠償辦法，則未宣佈。（二）港政府教育司通告稱：各學校須申請核准後，始得設立。

韓雷生 啓程來華 督導救濟

【華盛頓二十五日中央社電】聯合國善後救濟總署署長李門今稱：關於該署遠東方面之一切事宜，均由副署長韓雷生督導進行。韓氏擇於明日啓程赴重慶，上海及中國沿海各大城市。韓氏此行，擬視察總署之工作進展情形，及決定各地需要。渠將搭乘美空運大隊週遊世界之新「環班」號飛機，先至馬尼剌，商討關於其在裝運中與留存於菲律賓及中太平洋各基地之美過剩軍用供應物品，設法轉作救濟之用。裝運中之物品，共三輪，約有百分九十七以上，可作救濟之用者，如美國會核准後，即將運至各港口。

關麟徵調任 滇警備司令

【重慶二十六日中央社電】國民政府二十六日令，東北保安司令長官關麟徵另有任用，關麟徵應免本職，此令。（二）派杜聿明爲東北保安司令長官，此令。（三）派關麟徵爲雲南省警備總司令，此令。

製革工業界 組工程學會

【重慶二十六日中央社電】全國製革工業界人士五十餘人，爲研究製革工程及發展我國製革工業，特發起組織「中國製革工程學會」。該會廿六日假「工程學會」會所開第二次籌備委會，通過簡章，并推吳祉麒，徐崇林，杜春晏，負責向社會部立案，并擬大會宣言，積極籌備成立大會。

留德化學博士 王林中毒身死

【舊金山廿五日中央社合衆電】我留學德國化學博士王林，現年三十一歲，於一冷僻地區之新人造橡皮實驗室內，爲一神秘之毒氣所窒息。其助手林鑫（音）亦已中毒不省人事，據若干官員稱：王氏係爲某種化學溶劑所發散之蕉烟所窒死，而林氏某部，顯已爲所燒傷，警察則稱：實驗室地板上有奇特之銀色流濺物。據鄰居報告：王氏於日前曾矜誇其化學上某種新發現之實驗完成，但並未透露此項新發現之內容。林鑫現年三十七歲，刻用養氣罩營救。

下屆世運 定期舉行

【巴黎廿五日中央社專電】據悉：下屆世運奧林匹克運動會，定於一九四八年舉行，惟地點尚未決定，應於一九四五年在倫敦舉行之一次奧林匹克運動會，今已因戰爭而延期，故倫敦方面要求下屆世運會，仍在該處舉行。惟有美國洛杉磯或費城等地舉行者。

聯合國組織正式成立

定期舉行大會開幕禮 管制日本蘇似已不堅持原議

【本報昨晚特接重慶廣播】聯合國會於二十四日正式成立，並得蘇聯之批准參加，一俟英國批准後，即於十二月舉行大會開幕典禮。現有聯合國共二十九國。

【本報昨晚特接雪梨廣播】蘇聯將聯合國憲章用其本部各種方言，印成一萬五千份，分送各地。

【華盛頓廿四日中央社美新聞處電】聯合國組織，因蘇聯政府之批准書，已送達美國務院保存，乃於今日起正式成立。與蘇聯批准書同時送達者有烏克蘭及白俄羅斯兩共和國之批准書。華盛頓已收得批准書，總數現達二十九國，此乃聯合國組織各簽字國中之必需多數，本日上午，波蘭亦送達其批准書。聯合國組織，不但應有二十九國之必需多數，且須包括美、英、中、蘇、法五大國，除蘇聯外，餘四國之批准書，早經送達國務院。

【華盛頓廿五日中央社合衆電】貝爾納斯今接見記者時聲明：蘇聯對于成立四國管制日本委員會之原議，已有修正之意，國務卿稱：九月廿四日蘇聯之提議內容，似欲成立一類似四國管制德國之對日管制委會，惟最近經外交上之交換意見後，蘇政府似已不堅持原議。總統以此事尚在繼續商討中，故認目前多加評論，實屬無益。

【華盛頓廿五日中央社路透電】美總統杜魯門今日告記者稱：迄今尚未獲得史達林元帥之覆函。美方之函件係上週發動者。回憶上週總統接見記者時，曾聲明彼將直接與莫斯科利用通訊方式，或打破倫敦外長會議之僵局。又記者本日詢以蘇聯是否容覆美國邀請蘇聯出席遠東顧問委員會事，總統答稱：此事可詢諸國務院。

社論

論經濟復員

戰時受害最烈的，莫過於社會經濟，隨着軍事的演變，重要工商城市不焚於敵軍炮火，即毀於敵機轟炸下，廣大的農村，陷於敵人鐵蹄之下，廬舍爲墟，于是工商業失却了生產交易，農村經濟亦遭受致命的摧殘，而一切戰時生產所需的工商物資，國內既無法迅速建立，復因沿海封鎖，幾陷於枯竭的境地，同時國家因爲籌措大量戰費，增發紙幣，形成通貨膨漲，物價既因供不應求而日益提高，復遭受此種刺激而不斷騰貴，金融起着極大的騷動，一般生活水準提高，使國民生活陷於艱困的深淵，這實在是近百年來經濟窘境積壓的最大爆裂，形成了國家經濟的空前大危機。

在戰前，政府對經濟建設始終未奠立鞏固的基礎，尤其近百年來在不平等條約束縛下，國家沒有完整的經濟行使權利，繁榮的市場，祇是列強角逐的地盤，自己反要仰人鼻息。而國民革命甫告結束之時，又遭十餘年慘痛的抗戰，落後的封建農村，頻遭過年兵燹，趕不上時代激進的潮流，永遠沉淪在經濟危機深伏的悲慘境況下。國家社會的金融因爲農村破產，工商無法開展，加之戰前列強在華經濟侵畧日甚一日，祇有支絀與貧窮，國人經濟生活的苦況，實書不勝書。

今當八年苦戰之後，一切殘破的農工商業亟需在刧後的廢墟上力謀恢復，動盪紊亂的經濟金融，必須迅速促其進入常軌，而今日又當建國大業積極進行之始，修補工作趕不上時代的需求，因此，今日經濟復員的使命，一方面要達成善後救濟的修葺工作，另一方面更必須進一步完成建國基本工作的經濟建設，我們願提出幾點較大的問題，藉供參考。

第一、我國以農立國，一切經濟操諸于農，我們在經濟的基點上，以達成農業實行工業化爲首，然後工業才有所根基，工業才得振興，國家經濟才有新的前途。鼓勵國民實業，獎勵外人投資，是發達國家資本的要圖，都須適時進行。故經濟復員，不應讓活的再爲死的拖住，僅僅在瓦礫場上修葺的老例，那是自囚于死室。

第二、工商業應有普遍推廣與發展的機會，我們不贊成再讓政治、經濟與文化中心移同沿海沿江的通商口岸，在戰時，我們嘗盡了某大城市陷落而影響經濟至巨的弊病，往往幾個通商口岸的淪陷，會引起經濟情況急劇的變化，經這次大戰以後，人口缺少及荒僻之地，不應再讓全部返同故鄉，徒增某數城市的繁榮而已，必須普遍分佈，然後不致發生有人無土，有土無人的不均現象，這樣才能使國家經濟普遍建設起來。

第三、經濟復員首從安定社會秩序，解除人民痛苦着手，應征入伍的百萬軍隊，應該使其「解甲歸田」，或「改裝就工」，俾能各安生業，流離難民，加以緊急撫輯，給予切實救濟，使能謀生獨立，收復區的復員與金融的穩定，也是當前的急務，必須予以顧全。

經濟復員，是一件綦繁而急切的工作，尤其是今後强國富民的迫切問題，我們必須體認過去，面對現實，以「對診下方」之法，迅速確實施行。

每日晝刊

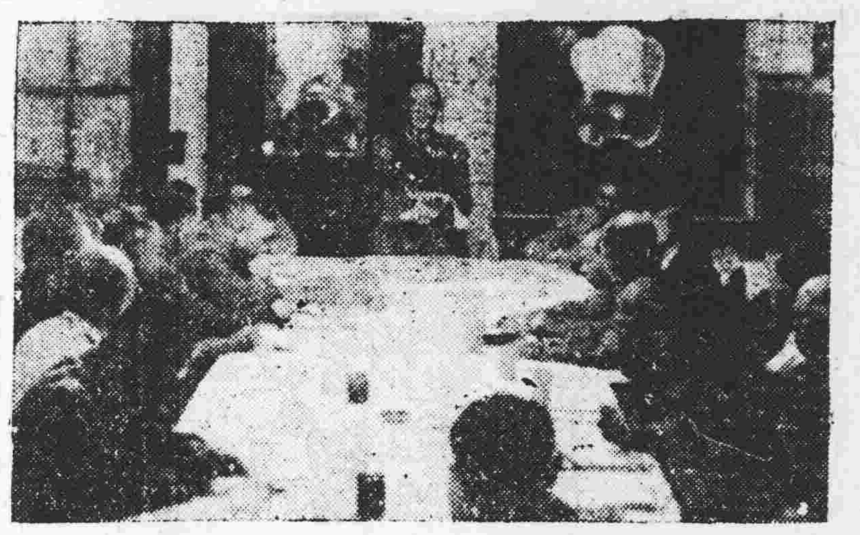

（左）何總司令召開受降檢討會議。

（中）何總司令召見日聯絡官田中久一，面諭情形。

（右）圖中交股而坐者爲何總司令，纏白臂章者爲田中久一。

第二方面軍李景開攝

何總司令昨晨召見田中久一

召集黨政軍各機關首長訓話

【專訊】何總司令昨廿六日上午八時，在行營官舍召見日軍中將田中久一，詢問一切投降接收情形，先由二方面軍司令部黎上校璧陪同田中由集中營乘車駛至行營官舍，即由陳處長駿南、梁處長一飛，陪引田中至二樓客廳，謁見何總司令。田中對何總司令行禮甚恭，并向在座張司令官發奎、廿參謀長麗初、陳處長駿南、梁處長一飛，一一敬禮。何總司令飭其坐在對面逐一詢問受降接收情形，田中逐項報告，由上校瑩翻，何總司令據報告後，指示田中數點：（一）對於日中所轄日軍能服從張司令官命令迅速順利移交，認爲滿意。（二）在日軍未運輸回國前，仍應由田中負責約束管理，毋得懈慢。（三）對於回國運輸船舶，如何籌劃，應速進行，並應向張司令官發奎，請示辦理，田中恭聆指示後，表示萬分謝意，界謂：何總司令將軍閣下，在百忙中，召見本人甚爲感激。承指示各項，自當遵守，談話約十分鐘後，以即次到中山紀念堂對黨政軍人員訓話，仍飭令田中遄返集中營，田中向何總司令、張司令官行禮告辭，即到河南集中營。

【專訊】中國陸軍總司令何應欽，此次南來廣州，視察接收受降事宜，指示復員工作，備見辛勞。何總司令于二十五日上午抵穗，即日返穗後，至昨二十六日上午八時，召見日軍田中久一，隨出席中山紀念堂，却集中央省市黨政軍各機關首長人員訓話。蒞臨聽訓者，有行營主任張發奎、省府羅主席、市長兼市黨部主任委員陳策，廣東省黨部主任委員余俊賢以下所屬各單位主管長員，武官少校以上，文官委任以上職員約四千人。先由省府主席羅卓英作簡單介紹後，即由何總司令致訓詞，其要點爲：（一）中國陸軍總部成立經過。（二）全國各戰區，各方面軍接收受降情形。（三）對廣東黨政軍人員民衆之期望。及畢，何總司令即乘汽車赴機場乘機離穗，而赴會各高級軍政首長亦紛乘汽車歡送至機場，始行返市，赴會各人員，亦相率離紀念堂。

空軍第一路司令 張廷孟抵粵

視察接收日本空軍情形

李世甲赴澎湖接收海軍

【中央社台北廿五日電】空軍第一路司令張廷孟，今日在此參加受降典禮後，即飛台南，然後再經台北飛廣州。海軍第二艦隊司令李世甲亦定於受降典禮後往高雄及澎湖列島等地接收日海軍。

【中央社訊】奉命受降全國日本空軍司令張廷孟氏，爲視察廣東全省各地區接收日本空軍情形，於廿六日下午二時由台南飛抵廣州，在白雲機場降落，駐粵空軍第六地區司令張之珍，參謀長王祖文，率領該司令部所屬主官到機場歡迎，張廷孟司令與隨員等下機後，稍事休息，即驅車前往黃花崗向七十二烈士墓致敬，旋即拜會張長官及羅主席，復前往視察廣州區白雲天河兩機場，及各器材倉庫工廠等處接收日空軍物資情形，聞準備於明天飛往海南島瓊崖各地區視察。

北平物價波動未已

【中央社北平廿五日電】北平淪陷以後，物價逐漸上升，初則以日用品爲最，自太平洋戰爭爆發後，物價之漲風及及於各項物品，而日本軍部復實行特種物品之嚴格統制，更加上漲，甚至一日數變，迄至日本投降前，物價上揚達高峯，民生困苦，亦達最甚。根據一般市民告記者，戰事如再拖延半年，則平市民衆，今冬死於食困凍餒者，將不可勝計。當勝利消息傳抵北平後，物價狂跌，一落千丈，金價最低至僞幣二萬餘元，雜合麵跌至二十元一斤，記者上月上旬至平時，金價在五萬左右，白報紙每令二千元，麵價每市斤六十元，土布每尺六十元，前門烟十支包五十元，至是，平民生活賴以稍甦，中秋節後，物價又逐漸上揚，迄至近日，波動尤鉅，廿五日金價爲二十萬零數千元，報紙每令六千餘元，麵粉每斤二百四十元，雜合麵每市斤六十元，土布每尺三百五六十元，前門烟十支包二百元，各種物價平均計算，均較月初增漲四五倍以上。美金鈔美軍初到時，每元換僞幣一千餘元，經漲至三千元。物價上漲之原因：（一）法幣與僞扣合率，迄未規定，民衆對於僞幣喪失信用，均欲將僞幣脫手換取貨物。（二）日僞奸商盤據拋售貨物之後，交通一時不能暢通，貨物來源供不應求。（三）中央各機關派在北平工作或接收人員到平日多，均攜有貨幣，故物價亦因而比例增加。（四）金價上漲，僞幣下跌。（五）消費量增加，物價提高。就目前情形觀察，如無妥善平抑物價辦法，則民生困苦，實不堪言。

世界學生日

陪都將舉行紀念會

【重慶廿六日中央社電】十一月十七日爲世界學生日，陪都青年將舉行紀念大會。按：世界學生日，係德軍攻佔捷克後，屠殺受捕鎮壓捷克學生，一九三九年十一月十七日起，對布拉格及捷克各大城市學生教授大施殺戮，死難者數千人，其餘大部份學生被拘入集中營，一切高等教育機關，悉予停閉，世界學生大會，因於一九四一年定此日爲世界學生日。

週內可結束

聯合國糧農會議

總幹事人選正討論中

【魁北克廿五日中央社電】聯合國糧食農業會議銷售小組委員會提出建議，擬成立顧問委員會，俾便協助世界各地之糧食，得以平均分配，並協助各會員國於出產物品上獲得協議，此項建議，業已棠製報告，並得法國代表團之極力贊助，通呈甲種委員會核准。據主席皮爾遜預測，會議可於週內結束，因進行之順利，實出諸意外。

【魁北克廿四日中央社專電】糧食農業會議之委員會，繼續認眞討論聯合國農業糧食組織，各方將于三十日推定總幹事，總幹事應依照規程，有執行工作之全權，向大會及執行委員會負責。聞關于各可能候選之問題，曾由會務委員會十一委員數度秘密討論，一般認爲總幹事之人選，應爲精通農業且能以大部時間致力於此項工作者爲宜。猶憶我國曾主總幹事一職，應由農業科學之世界權威，且爲足以處理世界範圍之機構，并使該組織居于世界農業之領導地位者充任。秘密會議中所提出之人選爲荷蘭糧食供應局長兼該國出席大會代表候補團員盧婉斯加，農業部次長兼候補代表巴爾頓，一般認爲較爲適宜。及澳駐英高級委員經濟顧問兼出席大會代表團助理團員麥道高，其他亦均爲舉世聞名之士。如聯合王國代表團員及英國著名營養學家奧爾爵士，亦頗有望。加駐美大使及現任大會主席皮爾遜，亦屬衆望所歸，但有謂皮爾遜爲優秀之外交官，而乏農業科學之適當經驗：中央記者自權威方面聞悉：會務委員會咸趨於推重奧爾，一俟會務委員會獲得結果，即將召開大會，表決提名。其後副總幹事一人或二人，及執委會之十一至十五委員，即將分別任定，以輔助總幹事執行糧食農業機構之任務及計劃，大會亦將繼之閉幕。

國參會提請 慰問收復區

善體人民劫餘困苦

【重慶廿六日中央社電】國民參政員黃炎培等提請通令收復區各省市縣速組織復員委員會，並就秩序未定地方，簡派大員巡視慰問，以通民隱，而謀解除地方痛苦，一案，業經今日駐會委員會第八次會議通過，送請政府迅速切實施行。該案所定之辦法如下：（一）爲宣通民隱，安定人心計，政府宜通令收復區各省市縣在參議會未成立地方，迅速延聘地方行爲公正，信望久著者，組織復員委員會。地方政府重要辦理，如何減免民間疾苦，推進地方建設，委員得向該會交議，人民亦得向該會提議。（二）請政府簡派大員，就各收復區秩序尚未安定地方巡視慰問，務期明了民間痛苦，事實與糾紛之眞相，並所簡派，最好包括糾紛事件有關方面人員，同時令各區監察使，會同巡視，以利進行。（三）請政府通令前往收復區各項人員，嚴飭所屬，遵守法令，務各善體人民劫餘困苦，盡量宜達中央德意。地方軍政任何方面，均不得騷擾人民。至參政員范予遂等所提之請政府迅速訂定僞省銀券與法幣之折合率，并重定僞中儲券與法幣之折合率案，今日會議付決定先交該會之經濟小組討論後，留待下次會議再行提出討論。

整頓山東

中央已有具體計劃

【濟南廿六日中央社電】魯主席何思源今飛返濟南。何氏在陪都勾留十日，曾晉謁蔣主席兩次，並與中樞各部等首長晤談。關於山東情形，何氏曾提出報告，中央對整頓山東，亦有具體計劃。據何主席語中央社記者：此次赴渝，結果至爲滿意，蔣主席對山東情況，至爲明瞭。今後山東軍政，當遵循蔣主席意旨努力做去。

【濟南廿六日中央社電】兗州日空軍設施，已由我方接收。

隴海路又被匪破壞

【徐州廿六日中央社電】隴海鐵路東段商邱徐州間之黃口至楊樓段，廿五日晚又爲匪破壞數處，廿六日下午隴車已不通，徐州間車僅通兩班，因草橋爲匪破壞，刻尙未修復。徐州以南廿六日已修至曹村津浦，南段明日內當可通車。

青島受降

【本報昨晚特接重慶廣播】青島日軍，昨日上午十時正式投降，儀式在跑馬場舉行。日方投降代表，爲以前山東司令官野榮兒。

遊地獄

【漢口廿三日中央社電】漢口大孚銀行，現爲空軍第四地區司令部接收。該行於日本投降前，原爲日本憲兵隊佔據。八載以來，在武漢百萬市民心目中，此立體建築，成爲一恐怖之窟。緣日軍侵佔武漢後，肆意逮捕我同胞多皆送至大孚銀行監禁審問，其內除設置監獄外，並設有各種酷刑。漢口新聞界爲一睹此恐怖之窟真象起見，特于二十三日午後一時半，在美國新聞處集合前往，中央社及各報社編輯，記者，攝影記者，以及盟軍人士參加者共達三十餘人。一行到達大孚銀行後，即由空軍第四地區司令部高參謀等接待，並導引參觀，首先參觀地下室之水牢，入口處甚窄，俯首下視，黝黑深邃，一行匍匐前進，步下石級，電燈探照四壁，惟見室內置有長約丈餘之坐櫈一條，餘無所見。左側有一出口處，繞梯而上，復見有一小室，其內昏暗如前，惟無門可通，僅有一三尺許見方之小洞口，可容探視。首先觸目者，爲一形似「滂浦機」之小型機件，有水管與其聯接，度其當爲構成水牢之主要工具。此外即爲地下之蓄水，深約二尺餘，推測當係曾置人犯旋轉往電刑室，以電炬探照時，皆見地面尚餘一片紫色血跡。其外爲通往樓上之硐紋形鐵梯上之電燈開關，此當係施用電刑之特別裝置。復參觀火刑室，火刑設備極爲簡單，然亦極盡人世間之殘酷，火坑工具，係一鐵圈，裝置於圍牆上，施刑時即以人頭套置圈中，其下燒火。繼轉往牢參觀，其內共有三大房間，原有監房，日軍投降後，拆毀無存，地面雜物狼藉，四壁紛牆上，有粘液物及鉛筆字，幾盡爲羈獄者所書，字體秀劣不一，如書「某年某月某日入獄」，及「慘無人道」等字樣。據此，誠不難想像當日之景況爲如何恐怖悲慘。聞此外尚有犬刑等四所，惟已無覓處。蓋日飾其罪行，故於上見各種刑場，盡毀本來面目，然事實昭然，豈能掩飾？

空前的大戰，空前的大海軍

——第二次大戰美國海軍太平洋戰績的總結

一九四一年十二月七日，美國因被日本襲擊其偉大海軍軍港夏威夷之珍珠港而被捲入戰爭漩渦，數日後，德義兩國又對美宣戰，美國武裝部隊首先參加戰爭者厥爲海軍。當時美國海軍雖蒙重傷，暫時損失戰鬥艦八艘，巡洋艦三艘，驅逐艦二艘，及其他船隻與珍珠港之設備，然尚有作戰能力，並即開始對敵反攻。

海爾賽海軍上將當時僅爲中將職銜，担任指揮太平洋美海軍母艦作戰隊，於日本襲擊珍珠港之翌日，乘航空母艦「企業」號翾抵珍珠港。因天氣惡劣，波浪洶濤，其所指揮之驅逐艦未能儘速航行，致受延擱，迨抵珍珠港時，已遲一日，然其艦隊反因此而得免可能被毀於該港之險。翌晨，渠即率領第一海軍攻界艦隊參加對日作戰。海賽爾現已爲海軍上將，指揮美國強有力之太平洋第三艦隊。渠已將「射擊」戰爭，（與歐洲之轟炸戰爭相反）帶回爲成日本大陸之四島上。一九四五年夏季，第三艦隊之巨型船隻屢次駛近日海岸，沿岸城市均在砲火射程以內。美艦以巨砲不斷轟擊沿岸之重要軍事設備及工業區目標，所用砲彈爲高度爆炸性者，數以千噸計。日方海軍或空軍甚少且或無抵抗。

經過三年有奇之時間後，目前美國海軍，不論在攻在守，已有參加太平洋每次戰爭之銳氣。其次美海軍曾阻止日軍向南方擴拓，繼且建立及維持至澳洲及其他西南太平洋基地之供應綫，其後復以作戰方式開闢將綫，將兵員運渡海洋至敵土岸上。最後並採取攻勢，此一攻勢被稱爲「向日本移動之飛機場」，無時不向敵國土移動，且日愈迫近，而又於推進中克服日本可能攔阻美軍之一切困難。

混合艦隊之發展

艦隊中之每一船隻，由最大之戰鬥艦及航空母艦而至最少之巡邏船，無一不被利用於此長期而不斷續之攻勢中，該混合艦隊，完全係一新組織，其中船艦包括供應船隻，自可供給火藥，其後發展爲一强大而能順應環境之作戰艦隊。姑勿論其主力係集中于戰鬥艦與重巡洋艦，以作海面轟擊之用，抑集中于個別船艦隊，此攻界艦隊之作戰，純如一個單位。在琉璜島與冲繩島之後，此一艦隊曾參加掩護登陸或以砲轟擊，或以飛機轟炸敵人。並曾橫渡茫茫海洋上作閃電式之衝擊，予敵方重要據點以算不打擊而獲得成效，目於敵人能集合充份力量以作反攻之前及時撤回，此一艦隊曾經過若干時日被用於繼續分化美艦道經之敵方基地，如土魯克，或被用以削弱敵島上之防禦，準備後期之進攻。

海爾賽海軍上將之第三艦隊五月來所予敵人之損失數字可顯示美國海軍攻界艦隊之毀滅威力。該艦隊雖損失飛機四百四十九架及輕航空母艦「布林斯頓」號，然擊毀敵方航空母艦四千三百七十艘、戰鬥船隻八十二艘及其他輔助船隻與商船三百七十二艘。

隨海爾賽海軍上將指揮下之攻擊艦隊出發，於珍珠港被攻擊之後，即參加作戰，掃蕩南太平洋及西南太平洋之日軍者，尚有潛艇一隊共有廿九艘。此參加之潛艇曾掩護美軍撤退至澳洲，及協助疏散麥克亞瑟與其參謀人員由菲律賓到澳洲，且曾担任珍貴之情報工作，及與菲島愛國志士維持聯絡，一方面又以槍械、軍火、藥品及無線電設備供應此等志士之需。然最主要之工作則爲所予日本船隻之損失。一九四五年五月，某海軍發言人估計截至當時爲止。日方商船被毀者達四百五十萬噸，即約合戰前日本商船總數百份之八十。

然單從船隻損失觀之，則不足以窺其全豹。日方所佔島嶼，因缺乏供應，未能保持其對盟軍推進之嚴重威脅。此在土魯克之大海軍基地係遭美潛艇之活動而被切斷聯絡與化分。塞班島駐防軍之實力係被削弱於一個千鈞一髮之一刹那，其時美潛艇將開赴該島之大隊日本護船艇炸沉。塞班島現已成爲盟軍主要基地之一，遠程飛行之B二九超級空中堡壘，可從該處起飛轟炸日本本島。

美國於戰爭初期陷於絕對孤立地位，四面洋海，武裝亂除非橫渡此海洋不能與敵人接觸。目前之情形，與前次歐戰者不同，因當時美軍在法國登陸後即直趨前綫，而現時所餘下之土地，僅得一小部份，尤其是在太平洋方面，尚在盟軍控制之下而已，日軍實際控制整個太平洋，而盟軍被迫退至遠如及印度等地，茫茫海洋，使盟軍彼此乃澳洲與敵人相距甚遠。【未完】

英人關切政府處理爪越情勢

大部認爲應謹慎從事

【倫敦廿五日中央社記者任玲遜電】英官方與非官方之言論，均表示英人日見關切政府之處理爪哇及越南之微妙情勢。各方均認英現處于最難處地位，大部份之意見，均以爲應謹慎從事，並相信爪哇及越南之危機，實爲英國與亞洲民族關係上之轉捩點，議員五十六人，昨夜于倫敦所發表之聯合聲明，實爲公衆關切此事之最近表示，此聲明現已提交阿特里及貝文，以備考慮。其中側重三點：（一）印度尼西亞及越南之民族運動者，實爲謀求國家解放及進步之眞正大衆力量。（二）應勸促荷法承認其屬地之新力量，（三）英印軍隊決不應參加計劃恢復遠東方面荷法帝國主義之軍事行動。已解放屬地之前途，定須在以下三因素之範圍內解決之：（一）印度決意求獲獨立，且同情其他地方之民族運動。（二）遠東之新强即中國，反對其疆界上外國帝國主義之復生。（三）久爲遠東帝國主義代表之日本黷武主義已告崩潰，同時必須慮及其他二國，美國業已訂定菲律賓獨立之日，並不顧用其力量以恢復亞洲南上之舊帝國。此外尚有蘇聯，其政策實爲遠東方面之首要因素，吾人當不能認爲蘇聯對恢復此區域內舊殖民地統治之舉動，亦表同情也。英府政在緬甸、馬來亞等地，已表示有作若干讓步之必要。東南亞盟軍統帥蒙巴頓與緬甸抗敵領袖談判時所採取之明晰政策，可資佐證。荷法政府亟宜與印度尼西亞及越南目前之臨時政府談判，并承認渠等協助解除日軍武裝之貢獻，遠東戰後所發生之種種問題，須公認爲各聯合國家之利害。

時人行踪

△昨廿六日由渝飛抵廣州有中央委員胡文燦，粵省府主席羅卓英夫人，大公報特派員陳凡等，同日中委李大超，亦由東江返抵廣州。

△國民黨港澳總支部主任委員陳素，委員王蒼雨，沈哲臣，陳子木，中宣部特派員張胡生，中央社香港特派員翁平等，於昨廿六日下午十時，由省乘海珠輪赴港公幹。

△中央海外部港澳區視察專員吳公虎，定今廿七日由本市赴石岐轉澳門，中宣部澳門區特派員屈仁則，港澳總支部委員黃令騶，在石岐候迎，同行赴澳公幹，一五九師師長劉紹武，中山縣長張惠長等，亦於本日返石岐。

△中大教授劉燿燊昨日抵省。

中區受降經過

張顯岐將軍訪問記（續）

中央社記者廿焯庭

在江門，先由六十四軍軍部負責點收日軍的倉庫軍實，接着命令日軍於十月八日前全部集中順德，該師旋又負起了監視日軍繳械的任務。據張將軍說：「本師於十月四日由江會開到九江，並且迅速地進駐了順德的大良、勒流、番禺的市橋、沙灣等地，對集中大良的日軍一三〇師團一萬二千餘員名的官兵採取包圍態勢。日軍繳械工作當即順利進行，至於市橋沙灣的倉庫，同時由本師區副師長分別接收。現在，江會、南、番、順一帶的一三〇師團部隊，已在本師嚴密監視下，於本月十六日全部進入大良的集中營。受降工作於是宣告完成。」

記者至此，請張將軍發表受降的感想，他鄭重地表示：日軍繳械工作竟能迅速完成，這一點顯示出日軍厭戰情緒的强烈，亦即宣布了日本在政治上，戰界上的全部破產，也說明了日軍的組織力和服從性之不可忽視。所以過萬的日俘，數目雖然相當龐大，但我們都能像管理小孩子一樣管理他們。

關於今後的駐防問題，據張將軍稱：該師現在奉命負責南番順地區的綏靖工作，最後他强調說：「抗戰是勝利了，然而今後建國的工作更將艱苦。抗戰時期原已政治重於軍事，而建國時期更當以政治爲本。希望新聞界的同志們，多多給我們的指導和協助。」

張將軍字發周，粵始興人，爲第二方面軍張司令官發奎的族弟，早年畢業陸軍大學，歷任六十四軍參謀長，第四戰區幹訓團教育長，師長等職，年齡不過三十許人，溫文幹練，可以說是一個極有前途的現代軍人。這一次的訪問，他在記者腦海中留下了一個深刻的印象。（完）

瓊島日軍 大部已繳械

我軍進行勦撫土匪

【專訊】陸軍第四十六軍政治部副主任彭銳，昨日由瓊崖飛抵廣州，代表該軍軍長韓練成將軍出席行營粵桂綏靖會議。據彭氏對記者稱，該軍奉令進駐瓊崖接收日軍投降，進行甚爲順利，大部日軍已次第解除武裝，惟瓊島土匪仍頗猖獗，人民深感其苦，該軍本中央寬大爲懷之意旨，經由政治部印發文告，勸各股匪立即放下武器，准其悔過自新，并保全其生命安全，如仍執迷不悟，該軍爲安定社會，維持地方治安，即予清勦，并謂各股匪素質低劣，給養困難，戰鬥力薄弱，兼之地方人民因過去淪敵甚久，望治極殷，恨匪入骨，軍民合作勦滅，易如反掌云。

航局會商善後

廣源渡失事案

決定登記死難家屬 推定機關組善後會

【本市訊】珠江區航政局，于本月廿四日召開廣源輪渡失事善後處理會議，到有市黨部、社會局、粵海關、中宣部閩粵區處等代表多人，並由生還乘客代表列席報告當時失事經過，謂廣州至虎門段航行情況，尚屬良好，過九洲後，風浪大作，船身簸撼甚劇，船抵澳門海口，原有燈塔未見放光，因風浪關係，不能拋錨，未幾風浪洶湧，船身傾側，並將火船衝向石壩，乘客高呼救命，火船亦鳴笛求救，達十餘分鐘，即沉沒，衛艦開燈探照，但未駛近，木渡旋亦被風掀撞石壩，約兩小時即沉沒，本人抓得一木片，泊至氹仔遇救，請政府向澳方交涉設置燈塔及剷除石壩等語。旋即席議決：（一）登記死難家屬。（二）俟航局所派人員赴澳調查返省後，再行澈查眞相。（三）推定省黨部，市黨部，警察局，市社會局，中宣部廣州分處，粵海關及航政局等八機關組織善後委員會，處理善後事宜。並定廿六日召開第一次會議，共策進行。

四聯廣州分處成立

嚴行取締歧視鈔票

【專訊】財政部特派員鍾鍔爲協助政府管制，積極推行金融政策，最近特邀同中央、中國、交通、農民等四行及中央信託局，郵政儲金匯業局等六個單位共同組織「中中交農四銀行聯合辦事處廣州分處」（簡稱爲聯合辦事處），處內組織設委員制，主任委員由鍾特派員兼任，其餘委員由各行局派定如下：中央銀行潘成功，中國潘世倫，交通黃光，農民雲照坤，中央信託局麥佐衡，郵政儲金匯業局徐正皎，四聯總處稽核龔强，委員會設秘書一人，由龔强兼任，現已組織完竣，擇定中央銀行三樓爲處址，該處主要工作，爲辦理聯合放款及投資之審核，存核業務之策劃，金融經濟之調查研究及工商徵信等。又查該處以近來市面交易，對於類版別不同之鈔票，時有歧視，并間有僞鈔發現，爲嚴加取締，以杜流弊，日昨特召集全體委員會議即席議決：（一）由中央銀行將先後在廣東所發鈔票樣本公佈週知，以利辨別。（二）中國、交通、農民三行方面，亦分別搜集樣本，各自公佈。（三）各行局并應協同搜集僞鈔樣本，以合辦辦理。

日俘清潔工作

嚴密管理

【本市訊】廣州市警察局昨訂定管理日本俘虜潔淨工作簡則如下：一、每日工作時間上午由五時至九時，下午由三時至六時，不得遲出早歸。二、每日出發前，由負責監督長警集合點名。三、工作時每組除指定三人把持車輛協助傾卸搬運外，其餘各人須共同打掃爲原則，不得集中推車，藉故偷閒或敷衍從事，違者查明嚴處。四、工作時，須將逐處垃圾清除淨盡，不得稍有遺留。五、搬運垃圾，須在指定碼頭傾卸，不得傾倒於空曠地方。六、搬運車輛及器具，日俘須加愛惜，不得故意撞損毀，違者嚴懲。七、各分局轄段清潔完畢時，由本局命令歸制，毋得任其隨便請求。

【又訊】市衛生當局爲加强清理全市垃圾，使橫街巷亦達到清潔目的起見，特由今晨起，增僱汽車九輛分九條路綫出發巡迴全市，清載堆積垃圾，每車配置工伕六名，担任搬運工作，另由市內各分局通知市民，將街內積存之垃圾，盡量搬出大路集中一處，聽候垃圾汽車經過時搬傾，明後日仍繼續，以汽車出動運載，直至達成清潔目的方休。

田粮處準備交代

【專訊】財政部廣東省田賦粮食管理處，昨經行政院會議議決，改派蕭次尹爲處長，省田粮處得悉後，現正準備交代，聞交代日期，已決定爲十一月一日。